



Udviklingsplan



Allested-Vejle området



Allested-Vejle

Sammenflettet af natur og mennesker

INDHOLDSFORTEGNELSE.

SIDE

3	Forord
4	Formålet med udviklingsstrategien
5	Visioner for Allested-Vejle området
6	De tre hovedindsatsområder — Trafikken gennem byen
7	De tre hovedindsatsområder — Multikulturhus
8	De tre hovedindsatsområder — Multikulturhus
9	De tre hovedindsatsområder — Multikulturhus
10	De tre hovedindsatsområder — Multikulturhus
11	De tre hovedindsatsområder — Etablering af stier
12	De tre hovedindsatsområder — Etablering af stier
13	Beskrivelse af området — Landskab, Natur , Miljø
14	Beskrivelse af området — Byggeri og udseende
15	Beskrivelse af området — Byggeri og udseende
16	Beskrivelse af området — Infrastruktur og trafik
17	Beskrivelse af området — Børn, skole, trafik
18	Mennesker og kultur — Befolkning
19	Mennesker og kultur — Uddannelse og Mødesteder
20	Mennesker og Kultur — Foreningsliv og Analyse
21	Arbejdsliv og Erhvervsliv
22	Samspil i lokalsamfundet
23	De sidder i Lokalrådet
24	Byen der blomstrer

Udgiver: Allested-Vejle Lokalråd

Tekst: Lis Huge

Layout: Torben Christensen

Foto: Torben Christensen

Tryk: SparTryk Årslev

1.Udgave. November 2008

FORORD

Allested-Vejle lokalråd blev oprettet i 2006 forud for kommunalreformen 1. januar 2007.

Lokalområdet dækker Allested, Vejle, Radby og Ølsted

Lokalrådet har sammen med mange forskellige aktive beboere i vores lokalområde arbejdet med en kortlægning af området for at beskrive nutiden. Vi har inddraget befolkningsprognosen for at gætte på hvordan vi tror, det ser ud fremadrettet.

På baggrund af kortlægningen har vi udvalgt tre forskellige indsatsområder, som der er udarbejdet handleplaner for.

Vi har forsøgt at formulere en vision for vores område, og på kulturaftenen den 26. september 2008 fik vi mange positive tilbagemeldinger. Oplægget er herefter blevet finpudset, trykt og husstandsomdelt.

Lokalrådet er styregruppe for udviklingsplanen, og der er nedsat arbejdsgrupper på hver af de enkelte indsatsområder.



Løgismose Mejeri, en virksomhed, der er med til at brande Allested/Vejle

FORMÅLET

Arbejdet med udviklingsstrategier for lokalsamfundene i Faaborg-Midtfyn kommune er igangsat af Fynsland - paraplyorganisation for de 22 lokalsamfund i kommunen, hvor der er etableret lokalråd.

Formålet er, at lokalområderne hver især får sat fokus på ressourcer i og ønsker til fremtiden for hvert enkelt område .

Udviklingsplanen skal også bruges til at skabe ét bud på en fælles fremtid, som hele området har ejerskab til, og som kan være med til at markedsføre vores område udadtil.



For at skabe en rød tråd i vores arbejde, har lokalrådet i Allested-Vejle valgt at udarbejde en strategi for vores område. Vi synes, at det vigtigt med en analyse af vores lokalområde og på baggrund heraf at udarbejde en mere langsigtet plan for, hvor i området vi vil satse på at skabe udvikling.

Der bliver flere ældre i de kommende år, og det vil betyde et øget behov for flere mindre boliger. Der har hidtil været ledige ældreboliger, og der er bygget private ældreboliger. Det er vores vurdering, at flere vil blive bygget, hvis der er stigende efterspørgsel.

Når de ældre flytter til mindre boliger, vil der blive behov for at tiltrække yngre familier til deres ledige boliger. Multikulturhus, skole og dagligvarebutikker vil være centrale for at tiltrække nye tilflyttere.

I det hele taget er det nødvendigt at tiltrække nye beboere for at styrke områdets dynamik og skabe grundlag for at bevare vores faciliteter.

Både for de ældre og børnefamilier er den kollektive trafik meget vigtig, det er af afgørende betydning for vores lokalområdes fremtid, at der fortsat er god kollektiv trafik, som kører igennem selve byen.



VISIONEN

Faaborg-Midtfyn har i sin Toscanaplan valgt at prioritere udviklingen i lokalområderne højt.

For os som bor i Allested-Vejle området er det den nære dagligdag, der tæller.

Der er her vi bor, og det er her, vi gerne vil tilbringe en stor del af vores fritid.

Vi har brug for, at vores lokalområde er velfungerende, at der er de nødvendige faciliteter, og at det sociale liv styrkes.

Vores vision er, at Allested - Vejle skal være et godt sted at bo, et sted hvor vi kommer hinanden ved, og hvor det sunde valg er det lette valg.



Det er her vi bor !

DE TRE HOVEDINDSATSOMRÅDER

1. TRAFIKKEN GENNEM BYEN

Vi ønsker at sænke hastigheden og øge sikkerheden, så det bliver sikrere for både børn og voksne at cykle og gå i byen. Specielt er det vigtigt at børn kan gå og cykle til skole og til andre aktiviteter i lokalområdet.

En vilkårlig torsdag formiddag er talt 37 lastbiler, som ikke var lokale, kørende igennem byen på 4 timer. Det mener vi er alt for meget i vores lille by, og det ønsker vi at nedbringe.

Samtidig er det nødvendigt at etablere tiltag, som kan dæmpe hastigheden. Der køres alt for stærkt, ofte også af lokale beboere, så vi skal ind og arbejde med holdninger.

Der går en lang lige vej gennem byen, og vi mener, at det er nødvendigt med fysiske tiltag, som tvinger hastigheden ned.

Samtidig er det af central betydning for især børn, unge og ældre, at den kollektive trafik igennem byen bevares.



1. HANDLEPLAN

1. Tælling af trafikken for at belyse problematikken omkring den meget tunge trafik – vi tror, at det kan være et problem afledt af brug af GPS, at der er blevet mere gennemgående lastbiltrafik.

2. Fartkontrol, automatisk eller bemanded, som en tilbagevendende ting.

3. Dialog med kommunen omkring mulige løsningsforslag i forhold til de fysiske forhold. Der er foreslået følgende muligheder

- synliggøre, at man kører ind i en by med byporte
- røde striber "kantstriber" langs vejen til at cykle på – sænker hastigheden
- hævede flader
- bump – giver dog problemer med erhvervschaufførerne
- Vis hastighed- skilte ved indfaldsvejene
- Kummer ud på vejen – det er beboerne ikke så glade for, og kan give flere uheld

Den valgte løsning afhænger af , hvad der vil være mest hensigtsmæssigt men selvfølgelig er der også økonomi med i billedet.

I forbindelse med den forestående opgravning af Nygade, vil vi

DE TRE HOVEDINDSATSOMRÅDER

foreslå, at der forsøgsvis afprøves en af modellerne f eks røde striber langs vejen.

Lokalrådet vil igangsætte kampagne, som synliggør problemet, hvis vi ikke sammen med kommunen kan nå frem til en løsning. Vi tænker på skilte med tekst, som gør opmærksom på problemet (inspireret fra Ravnebjerg), hjemmelavede byporte ved de større indfaldsveje.

2. MULTIKULTURHUS

Projektets overordnede formål er at skabe et samlingssted for lokalområdet, som forener sport og kultur. Målgruppen er i særlig grad børn og unge fra 10 år og opefter og børnefamilierne.

Desuden vil projektet også i høj grad skabe kontakter på tværs af generationerne.

Som noget helt unikt for en lille by som Allested-Vejle, skal projektet danne ramme om aktiviteter for de store børn efter skoletid, også aktiviteter ud over de traditionelle klubaktiviteter. Der skal være fysiske aktiviteter, såvel som netcafé, ungdomsklub og andre mere sociale muligheder.

En af kongstankerne i projektet er, at der foregår mange aktiviteter samtidig, således at hele familien kan være i gang samtidig.



Allested-Vejle Hallen som medio 2010 gerne skal stå som byens hotte samlingssted.

Det kan være med forskellige motionsformer, men også med de mere kulturelle tilbud. Dette vil typisk være sen eftermiddag eller tidlig aften.

Et samlingssted vil gøre lokalområdet mere attraktivt for tilflyttere, og være med til at styrke det sociale netværk i området.

ET VÆRESTED

Projektet skal danne ramme om aktiviteter for de store børn efter skoletid, også aktiviteter ud over de traditionelle klubaktiviteter. Der skal både være fysiske aktiviteter, men også netcafé, ungdomsklub og andre mere sociale muligheder.

DE TRE HOVEDINDSATSOMRÅDER

Der har i perioder været "problemer" med denne aldersgruppe, problemer som bunder i kedsomhed – der er ikke noget at tage sig til efter skole, når man ikke længere må gå i SFO'en.

Vi ser projektet som en enestående mulighed for at få støttet op om disse børn, inden de fortsætter en kedelig udvikling og bliver til unge med alvorlige problemer.

Projektet har mulighed for at danne eksempel for andre landområder og vise, at de unge ikke behøver at kede sig eller flygte, hvis de bor i landområderne. Vi vil inddrage kommunens folk, så vi sikrer, at viden på området inddrages og viderebringes.

SUNDHED - SPORT - VELVÆRE

Vi ved, at det kniber for mange familier at nå at spise aftensmad sammen, så dagens varme ret af



sunde råvarer varieret efter årstiden, vil være med til at lette hverdagen, og samtidig vil caféen være et naturligt samlingssted på tværs af de forskellige aktiviteter.



Vi forestiller os også, at det vil være attraktivt for enlige at købe dagens ret en gang imellem, ligesom det vil være et godt tilbud til ældre, hvor det måske kniber at få lavet den varme mad.

Vi ved, at børnene er sultne efter skoletid, og derfor skal caféen være åben, så de kan købe et sundt mellemmåltid, når de kommer om eftermiddagen.

Overvægt er et stigende problem i vores land, så derfor har projektet meget fokus både på sund kost og motion, men en forudsætning for trivsel er også et godt socialt liv, og caféen vil blive et omdrejningspunkt for huset og for lokalområdet.

DE TRE HOVEDINDSATSOMRÅDER

Vi ved, at sport betyder utrolig meget i en teenagers liv, og derfor må vi i landområderne være parate til at investere i nogle faciliteter, der er attraktive at bruge, og som ikke lugter for meget af brugt hal.



Her har vi så området der i løbet af de næste par år gerne skulle forvandles til Allested-Vejles Sports & Fritidscenter.

Derfor vil projektet bl.a. indeholde et motionscenter og en squashbane. Sidstnævnte vil være et trækplaster, for nabobyerne, ja, hele storkommunen faktisk. En aktivitet man ellers kun kan dyrke i Odense.



DET FYSISKE PROJEKT

For at gøre stedet attraktivt skal der bygges nye faciliteter.

Projektet skal indeholde.

- Et nyt og bedre indgangsparti, så man føler sig velkommen og får lyst til at opholde sig i huset
- Flere og bedre omklædningsrum
- Køkken med gode produktionsfaciliteter, så der kan produceres varm mad, bages brød osv
- En café med mulighed for opdeling alt efter hvilke aktiviteter, der skal foregå. Caféen skal fremtræde hyggelig og indrettes, så der både er plads til mange og til få.



AUI kunne godt bruge noget mere plads

DE TRE HOVEDINDSATSOMRÅDER

- Et motionscenter, som der er separat adgang til, således at motionsredskaber også vil kunne anvendes til selvtræning om formiddagen, hvor der ikke er så mange aktiviteter i huset.
- mulighed for mange andre fysiske aktiviteter end boldspil
- Kontor
- mulighed for store og små lokaler til foredrag, teater, revy, koncerter, fester, musik, foredrag, underholdning, revy, teater og evt til fester..
- Et hjørne med computere
- Lokale til ungdomsklub og juniorklub.
- Mødelokaler



ROSER PYNTER OVER ALT

DE TRE HOVEDINDSATSOMRÅDER

For at kunne realisere projektet er det nødvendigt med finansiering udefra til selve byggeriet.

Lokale- og anlægsfonden har givet tilsagn om 5 millioner fra puljen til nyt liv i gamle haller, Faaborg-Midtfyn kommune har givet tilsagn om medfinansiering, så der er god gang i at få samlet penge nok til at kunne gå i gang med byggeriet.

Når finansieringen af selve byggeriet er på plads, eller delvis på plads, regner vi med at udstede en form for folkeaktier mhp inventar.

I forhold til driften skal opstilles budget for :

- Caféen, herunder muligheder for private arrangementer
- drift, rengøring, leje af lokaler

Motionscentret tænkes drevet på foreningsbasis, der skal etableres en organisation omkring dette.

Der skal etableres en form for fritidstilbud til de store børn om eftermiddagen og ungdomsklub om aftenen, og der skal findes finansieringsmodel – eks via deltagerbetaling

Tidsplan

Vi håber, at finansieringen kan falde på plads i løbet af det næste års tid.

Byggeriet starter medio 2009

3. ETABLERING AF STIER

Stigruppen har udarbejdet forslag til tre stier med udgangspunkt i byen, hvorfra man kan gå ture og nyde det omkringliggende landskab

Det er vigtigt, at naturen bliver mere tilgængelig både for at kunne give gode oplevelser til alle og for at kunne være et sted, hvor man også kan dyrke motion, men også for at skærpe vores opmærksomhed på de kvaliteter, som ligger her, og som vi alle skal være med til at værne om.



En af de sikre ruter må da være markvejen der starter nede ved den nye Storkevej kvarter og fortsætter mod vindmøllerne ved Ølsted. Om man så skal helt ud på Nørregårdsvej eller op af Lars Bo's markvej må tiden vise.

DE TRE HOVEDINDSATSOMRÅDER

3. HANDLEPLAN

Kort over stierne skal tegnes

Kontakt til berørte lodsejere

Kontakt til kommunen

Evt. trampestier indtil mere solid løsning er etableret



Allested-Vejles lille naturperle.

Søen, der nok ikke er ret mange der kender, ligger for gavlen af Allested-Vejle Hallen. Området bliver kønnere for hvert år der går, og træer og buske gror mere og mere til. Der er sat et par borde-bænkesæt op hvor kaffe og madpakke kan nydes.

BESKRIVELSE AF OMRÅDET

LANDSKAB, NATUR, MILJØ

- "keleмосen" mellem Vejle og Vejleskov, der er bevaringsværdier orkideer mm
- Der er noget mose ved Bjergvejen
- stier ved den gamle jernbane ud mod Ølsted
- sti omkring Lindholm
- stjerneudstyknngen omkring Gl. Allested er udpeget som bevaringsværdig med mange gamle sten- og lerdiger
- vi kan konstatere, at der bliver flere og flere rovfugle i vores område, så det må gå fremad med naturens tilstand

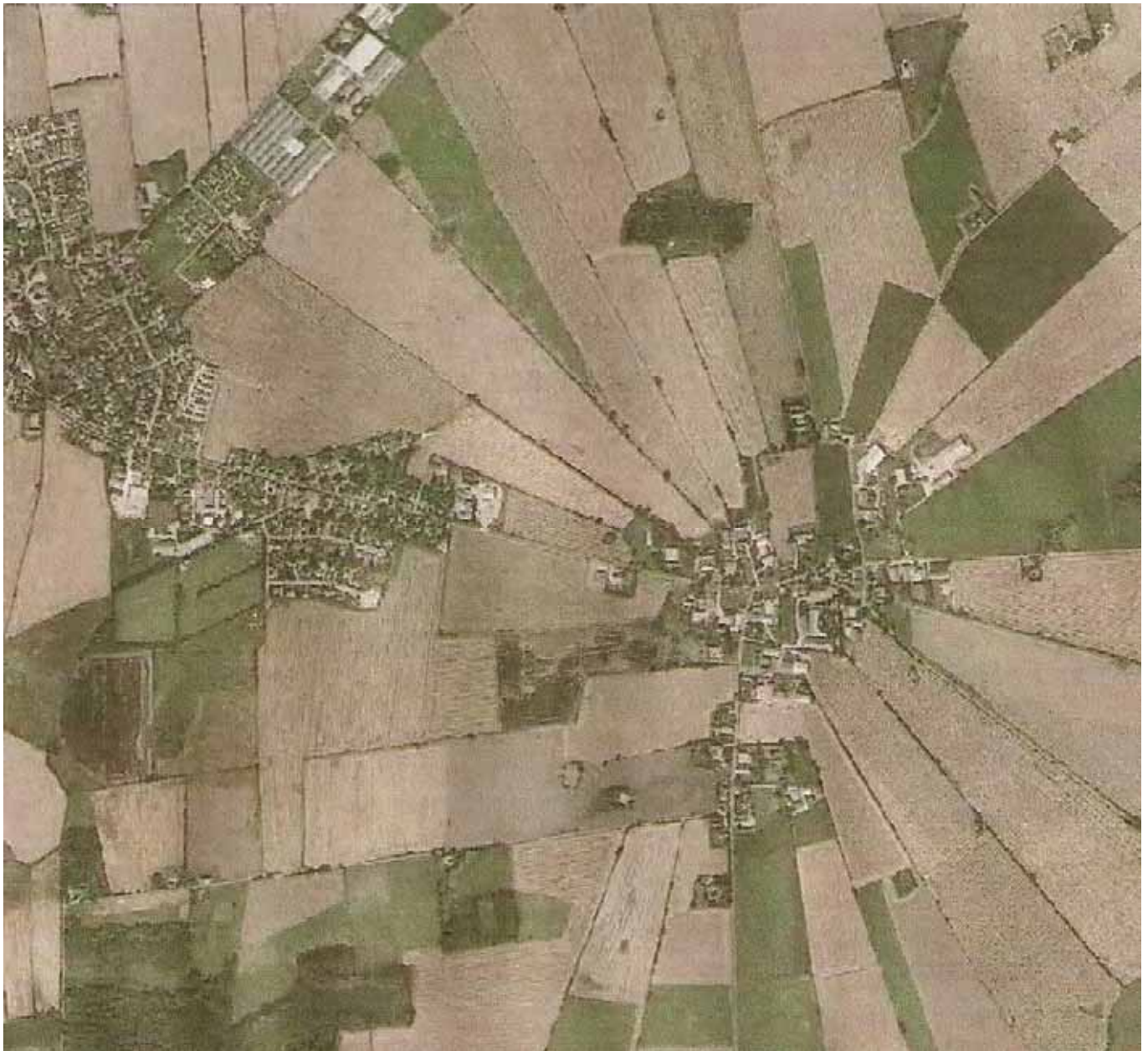

Stjerneudstyknngen i Gl. Allested ses tydeligt på dette foto.

BESKRIVELSE AF OMRÅDET

Der har tidligere været mange storke i området, og mange storkeeder på de gamle gårde i Gl. Allested, men vi er ikke helt sikre på, hvornår de forsvandt.



Rigtig kedelig at vi må nøjes med et foto af nogle storke der ikke har det fjerneste med Allested – Vejle at gøre, men det smager da altid lidt af fugl.

Det havde da været rigtig hyggelig med en tre fire par storke nede i Gl. Allested. Så havde vi da haft det vartegn som vi mangler rigtig meget.



Allested Kirke tager sig flot ud i høj solskin

BYGGERI OG UDSEENDE

Det meste af det gamle Allesteds gårde brændte ved to pyromanbrande i 1908, i Vejle brændte flere gårde i 60'erne og 70'erne.



Vejle Kirke en dejlig solskinsmorgen

Vi har to gamle pæne kirker, ellers er det ikke nogen særlig karakteristiske bygninger.



Parcelhusbyggeri, her har vi til gengæld gang i et par af de lidt mere utraditionelle lige pt.

Landbrugsejendomme, og gartnerier er der også mange af i vores område.

BESKRIVELSE AF OMRÅDET

Der har været station i Allested (Odense – Faaborgbanen), selve stationsbygningen ligger der endnu, på Banevænget, og omkring den opstod byggeri, som fik betegnelsen "stationsbyen".

Vi kender ikke til problemer omkring industrierne mht forurening.

Møbelforretningen står tom (næsten), ellers kender vi ikke til noget tomt.

Der står nogle udbygninger til gårde tomme, men ingen beboelser.

Der er ledige byggegrunde på Solbakken, og måske enkelte ved Storkevej, så ser det ikke ud til, at der er andre muligheder.



Gang i byggeriet på Storkevej.

Max 10 byggegrunde til salg

Et oplagt udbygningsområde er forlængelse af Solbakken mod sydøst parallelt med Østergade.

Der er bygget en del ældreboliger af Kristiansdals boligforening

- Solbakken, 24 stk.
- Møllebakken, 12 – 14 stk.
- Der er flere "mindre klat-ter" af ældrevenlige boliger rundt omkring, men der er intet ledigt.



Rækkehusene på Østergade.

Der har været en fornuftig udskiftning, så der er kommet yngre mennesker i mange af de store huse.

Generelt er boligerne velholdte i byen, på Bjergvejen og Vejlelongsgyden ligger en del mindre vedligeholdte boliger, men de er ikke tomme.

Ølstedområdet er præget af mange meget velholdte bygninger, det er i høj grad Rudolf Steiner institutioner og lærerboliger.

BESKRIVELSE AF OMRÅDET

INFRASTRUKTUR OG TRAFIK

Byen er præget af en gennemkørende vej, hvor der køres for stærkt

Der er en del trafik også tung trafik pga gartnerierne og vognmandsforretningen.

Der er ikke godt at cykle og ikke trafiksikkert for børn.

Kollektiv trafik – der er bus 142 og 838, men der er ikke så mange afgang.



Fynbus har skåret et par afgang væk begge veje .

Der er etableret fibernetforbindelse til området, og Internetforbindelse kan opnås via antenneforeningen og telefonnettet.

Vi kan høre DAB-radio.

Kloakproblemer i Nygade – det er planlagt en løsning på problemet, som udføres allerede her i dette efterår.

INDKØBSMULIGHEDER OG HÅNDVÆRKERE

Vi har brugs, købmand, 3 frisører, trælast, 2 elforretninger, samt benzin ved brugsen.

Der er udlevering af pakker i Brugsen, men ikke længere en postekspedition.

Slagter Jan er startet på at levere mad ud af huset, Tusindfryd leverer også mad ud af huset.

Fastfood kan fås i pizzeria i byen.

Specialiteter og delikatesser kan købes i Løgismoses butik.

Vores brugs og købmand har åbent 7 dage om ugen, og ser ud til at gå godt, specielt har købmandsforretningen været igennem en større udvidelse og modernisering.

Udbuddet af håndværkere er også helt pænt, smede, murere, tømrer, vvs og haveservice m.m.



Der er nu så kønt ved søen.

BESKRIVELSE AF OMRÅDET

BØRN, SKOLE, ÆLDRE

Vi har 11 dagplejemøde med hver 4 børn

Vi har en børnehave med 65 børn



Vi har en skole 0- 6 klasse 156 børn, skolen er en afdeling af Nordskolerne, som også har en afdelingen i Nørre Broby

Vi har SFO fra 0.- 3. klasse med 67 børn



Vi har ikke noget plejehjem, men en del ældreboliger

Der mangler tilbud til børn efter 3. klasse

BESKRIVELSE

Allested-Vejle er to små næsten sammenvoksede landsbyer.

De bebyggede område er langstrakt omkring en gennemgående vej med meget gennemgående, både tung og hurtig trafik.

Bortset fra Dagli Brugsen og Købmanden er kun begrænset handelsliv, og ud over skolen mangler området samlingssteder.

Der er ingen særlig karakteristisk arkitektur ud over de to kirker og vindmøllerne i Ølsted



Her et kig op af Østergade, en stille formiddagstime.

Generelt er boligmassen velholdt.

Ølsted er meget præget af flere Rudolf Steiner institutioner og lærerboliger.

MENNESKER OG KULTUR

BEFOLKNING

Der bor 1695 i Allested-Vejle og Radby og 200 i Ølsted.

Ud fra befolkningsprognosen er fordelingen således (Ølsted er ikke med i disse tal)

Alder	Allested, 2008	Vejle, 2008	Begge 2008	Allested 2018	Vejle 2018	Begge 2018
0	9	9	18	7	5	12
0-2	25	30	55	22	18	40
3-5	25	36	61	27	21	48
6-16	115	139	254	115	116	231
17-25	53	59	112	68	72	140
26-42	169	211	380	151	120	271
43-59	174	262	436	223	258	481
60-64	57	90	147	40	70	110
65-79	105	97	202	106	166	272
80-99	34	25	59	44	37	81
0-99	756	949	1705	796	877	1673

Hvis prognosen holder stik, vil befolkningen i Vejle falde markant indenfor de næste ti år med 72, mens den vil stige i Allested med 40. Alt i alt et fald på 32 svarende til 1,9 %.

Faldet i Vejle er især markant i aldersgruppen 26 til 42 år, men ellers fordelt på alle aldersgrupper, bortset fra gruppen 65 til 79, som stiger voldsomt. Stigningen i Allested sker i gruppen 43 til 59 år.



Der er ingen prognoser over dyrebestanden. Men lidt er der da at kigge på.

MENNESKER OG KULTUR

UDDANNELSE

Vi har desværre ingen data på befolkningens uddannelsesmæssige sammensætning, men den adskiller sig sikkert ikke så meget fra andre områder på fyn.

Vi har en grundskole, Allested-Vejle Skole med elever fra 0. klasse til 6. klasse. Herefter flyttes eleverne til Pontoppidan skolen i Brobyværk fra 7. klasse til 10. klasse.

Vi forventer ikke andre uddannelsesinstitutioner i området.

Der er to gymnasier i kommunen, Fåborg Gymnasium og Midtfyns Gymnasium.



Her er byens piger ude at køre futtog ved et Pigearrangement i AUI.

Vi håber at hele Allested-Vejle er parat til at stige på når "toget kører" mod nye udfordringer.

MØDESTEDER

2 kirker

1 privat forsamlingshus

Vi har en hal, der er bygget i 1982, som vi gerne skal have pustet nyt liv i, inden for de næste to år.



Vi har AUI's klubhus som er stærkt forældet, og slet ikke lever op til de krav ungdommen af i dag stiller.

Klubhuset er bygget af genbrugsmaterialer fra skolebyggeriet i 60 - 62.



Her et mødested ved søen.

MENNESKER OG KULTUR

FORENINGSLIV

AUI 420 medlemmer heraf er de 200 under 18 år. Fodbold, håndbold, bordtennis, gymnastik, badminton og en smule tennis, er på programmet.

VSGI – skytter og løbere, 75 medlemmer

Brugerhuset, en forening for områdets pensionister og "efterlønnere". Tirsdag petanque ved AUI's klubhus og torsdag hyggelig samvær på skolen.

Foredragsforeningen, 4 årlige arrangementer i skolens aula.

Kulturaften, 3 årlige arrangementer med 100 – 200 deltagere, foregår også på skolen.

Kost og motion, foreningen holdet til på skolen, og navnet siger jo hvad der sker i foreningen. Men området er rig på foreninger, vi kan jo nævne i flæng

Jagtforeningen

AUI's Forældreforening

Fugleforening

Landsforeningen Dansk Æselavl

Skakklub

Foreningen Norden

Handels & Håndværkerforeningen

Med flere

ANALYSE

Der bliver færre børn og flere ældre i området om ti år, hvis prognosen holder, og hermed er grundlaget for den lokale skole truet.

Området mangler samlingssteder, som kan støtte op om det sociale liv.

Udover sport er der ikke ret mange aktivitetsmuligheder i hverdagen



Lørdagshygge på sladrebenken.



Og det er bare idyl og nostalgi.

ARBEJDSLIV OG ERHVERVSLIV

Der er en del borgere der må pendle ud af området for at komme på arbejde.

Der er mange arbejdspladser på gartnerierne, men lige nu er der ansat en del udenlandsk arbejdskraft især fra Polen.

Gartneriet Rosanova er områdets største arbejdsplads, med ca. 120 ansatte.

Af andre arbejdspladser i området kan nævnes:



Hawai Gartneriet

Løgismose Mejeri med eget ud-salg

Kaleko Inventar

Allested-Ølsted vognmandsforretning

Jack Foged A/S

Inkaplast

STARK Allested

Midtfyns Ejendomsservice

Allested -Vejle skole

Børnehaven

Dagli Brugsen

SPAR købmanden

2 Elinstallatører

Skorstensfejerer

Chr. Poulsen, tømrer og snedkerfirma

Sparekassen Faaborg

Rudolf Steiner institutioner i Ølsted

CB Maskinservice

Madsens Håndværkerservice

Ulrik Pilegård Rasmussen

2 minkfarme

Diverse enkeltmandsfirmaer



Der har været pænt gang i boligbyggeriet i området de seneste par år. Her en af de lidt utraditionelle og spændende boliger.

SAMSPIL I LOKALSAMFUNDET

Gartnerierne er nogle af de store lokale arbejdspladser, men hård konkurrence i branchen har de seneste år været medvirkende til at der er beskæftiget mange udlændinge i gartnerierne.



Langt de fleste som vikarer. Mange af dem er her kun i 3 måneder eller et halvt år af gangen.



Der er ikke nogen kendte forureningsproblematikker, kun påvirkningen fra landbruget og gartnerierne.

Der bor en del udlændinge til leje i nogle af husene – som regel nogle stykker i hvert hus. Nogle af dem arbejder her i lokalsamfundet, nogle arbejder andre steder. De er ikke særlig integreret i lokalsamfundet, om det skyldes manglende interesse fra deres eller lokalsamfundets side, er svært at sige.



Det var måske en opgave for bl.a. de lokale idrætsforeninger at gå i gang med. Det er svære år for holdidrætterne lige pt. Så måske var her en skjult ressource, som begge parter kunne have stor gavn af.



Måske der kan blive en udlænding og klappe af, på et af AUI-holdene i fremtiden.

LOKALRÅDET

Udviklingsstrategien er udarbejdet af mange lokale kræfter, og lokalrådet vil fungere som styregruppe for det videre arbejde.

**Susanne Klausen, Vejlegårdsvej 8, 62 69 11 82,
SEKURITT@mail.dk**

**Torben Christensen, Vejlegårdsvej 18, 62 69 12 89,
aitorben@gmail.com**

**Jørgen Ivan Hansen, Broholmvej 10, 62 69 16 90,
jih@vejle-allested.dk**

**Ole Andreasen, Nygade 30,, 62 69 21 21,
oa@mail.dk**

**Lis Huge, Ruevej 15, 62 69 29 28,
lis.huge@hotmail.com**

**Kirsten B Hansen, Møllebakken 41, 62 69 17 41,
juh@vejle-allested.dk**

**Bente Rasmussen, Sallingevej 8, Ølsted, 62 69 12 72
b.e.r@mail.dk**

**Birgit Vang, Bjergvejen 56, 62 69 18 58,
bakkebosystue@msn.com**

**Preben K. Pedersen, Østergade 51, 62 69 13 69,
preben@vejle-allested.dk**

**Lise Pedersen, Østergade 28, 22 38 79 16,
Lisejohn@hotmail.com**

ALLESTED-VEJLE BYEN DER BLOMSTRER MED MENNESKET I CENTRUM

